Réaliser un soin anti poux de A-Z

Étape 1)

Le secret pour ne pas faire mal, c’est de bien démêler les cheveux.



Étape 2)

Pour faciliter la réalisation, divisez les cheveux en 4 sections et attachez chacune d’elles avec les élastiques fournis dans le kit.



Etape 3)

Ensuite, prendre le produit Magic Mousse et préparez-vous à l'étape suivante.



Étape 4)

Appliquez la Magic Mousse sur les lignes de séparation afin de contenir les poux dans leur zone.





Étape 5)

Dans la première zone, tracez une nouvelle ligne à environ 2 à 3 cm de la ligne de séparation centrale. Appliquez de la Magic Mousse sur cette nouvelle ligne, puis étalez-la vers le haut et vers le bas. Continuez de la même manière en traçant une nouvelle ligne tous les 2 à 3 cm, jusqu'à couvrir toute la zone.

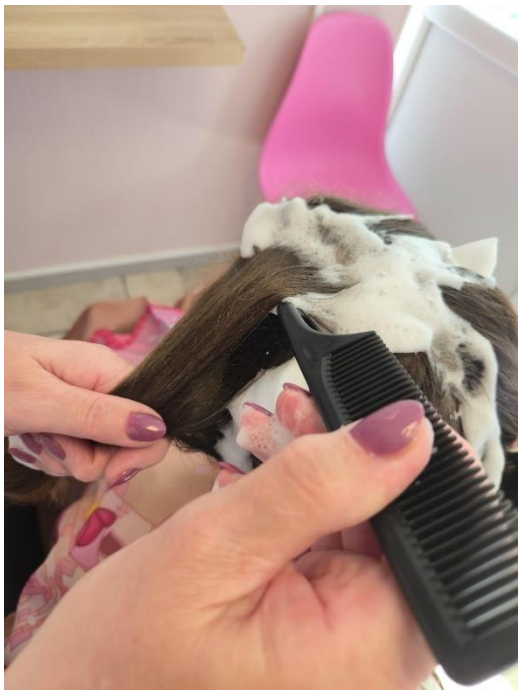





Étape 6)

Une fois les racines couvertes, appliquez la mousse sur les longueurs.





Étape 7)

Répétez ensuite les mêmes étapes pour les 3 autres zones.



Étape 8)

Revenez ensuite à la première zone et commencez par le bas, juste au-dessus de l'oreille. Prenez une mèche d'environ 1 cm d'épaisseur et attachez le reste des cheveux avec la pince fournie dans le kit. Démêlez soigneusement la mèche.



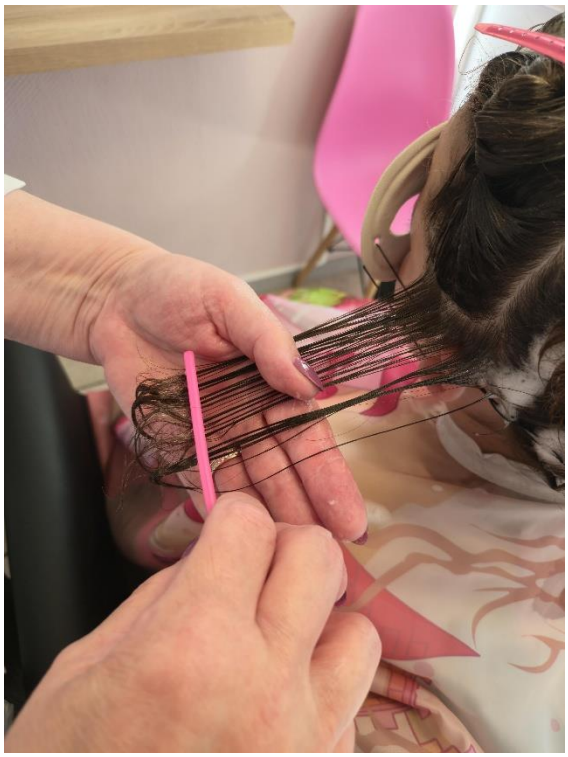

Étape 9)

Une fois celle-ci bien démêlée, passez le peigne anti-poux Mamy Poux de la racine jusqu'aux pointes, en veillant à bien passer sur toute la longueur et à effleurer le cuir chevelu. L'enfant doit sentir le passage du peigne, mais celui-ci ne doit pas être douloureux. Si le peigne glisse difficilement dans les cheveux, ajoutez simplement un peu de Magic Mousse pour faciliter son passage.

La Magic Mousse, tout comme les autres produits du kit, est douce pour les cheveux : vous pouvez donc en rajouter si nécessaire, sans craindre de les abîmer.

Après avoir passé plusieurs fois le peigne anti-poux dans la mèche, essuyez-le soigneusement sur un mouchoir ou de l'essuie-tout afin de vérifier ce qui a été retiré. Continuez à passer le peigne et à l'essuyer jusqu'à ce qu'il ne reste plus aucun pou ni aucune lente visible sur le papier. Ce n'est qu'une fois la mèche parfaitement débarrassée de toute trace visible que vous pouvez passer à la mèche suivante.



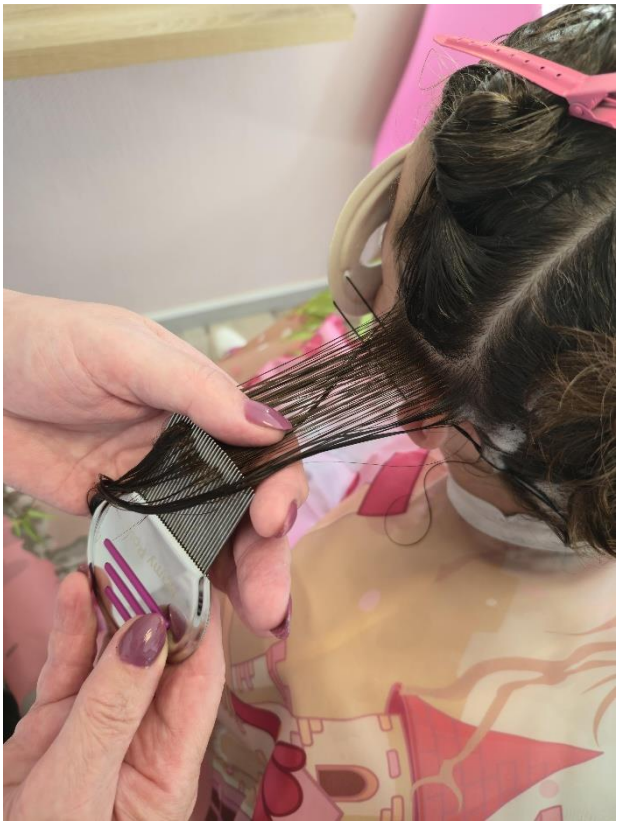

→ Si, après avoir essuyé le peigne sur l’essuie-tout, celui-ci ressemble encore à la photo ci-dessous, continuez à passer le peigne sur cette même mèche.



→ Si, après avoir essuyé le peigne, l'essuie-tout ressemble à la photo ci-dessous, avec plus aucun pou ni aucune lente visible, vous pouvez passer à la mèche suivante.

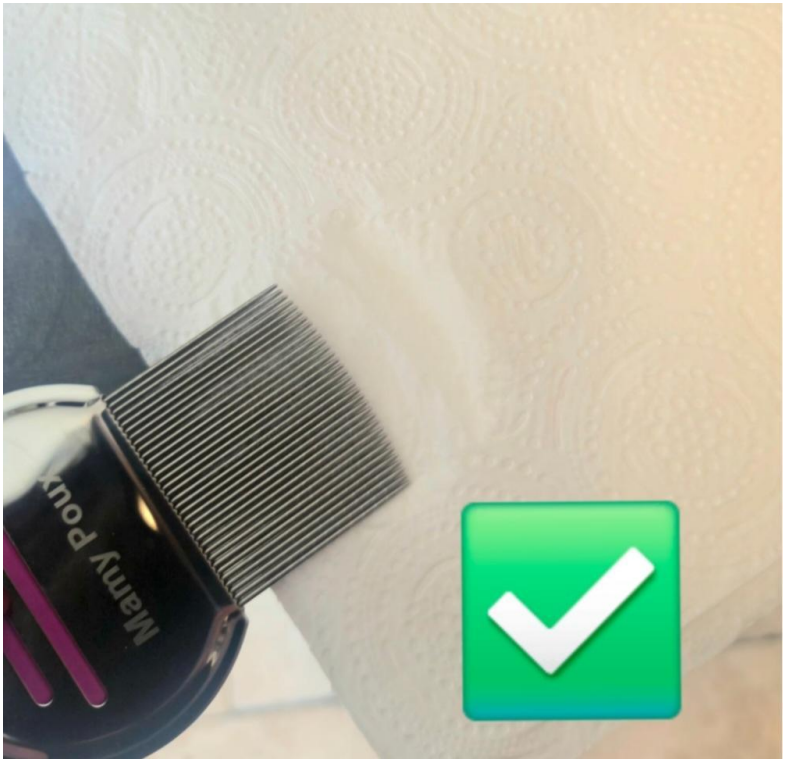

Étape 10)

Une fois la première zone entièrement terminée, retirez la pince, remettez l'élastique et répétez la même opération pour les trois autres zones.

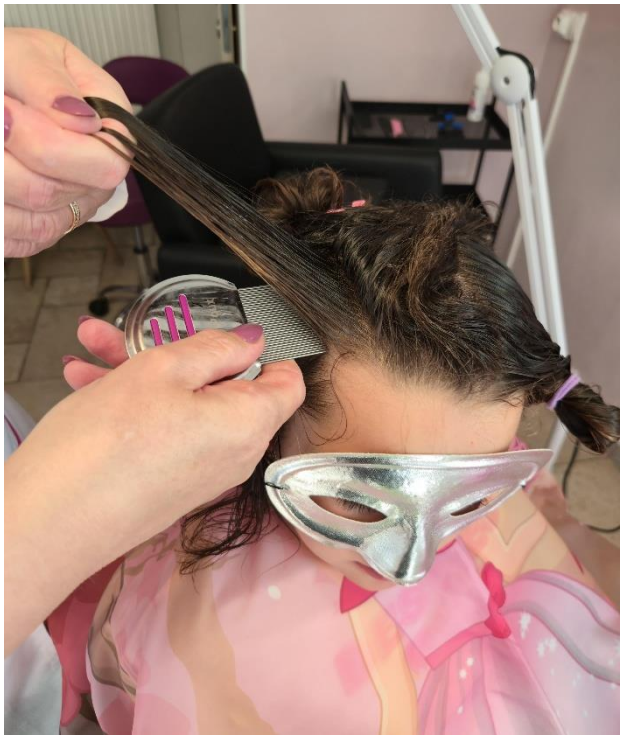

Étape 11)

Une fois toute la tête terminée, prenez le produit Bye Bye Coco et faites-le chauffer au micro-ondes, 30°C. Vérifiez toujours la température sur votre main avant de l'appliquer sur les cheveux de l'enfant afin de vous assurer que le produit n'est pas trop chaud. Le produit doit être suffisamment liquide pour s'étaler facilement sur l'ensemble du cuir chevelu, pas nécessaire sur les longueurs.



Étape12)

Commencez par appliquer le Bye Bye Coco sur tout le pourtour de la tête.





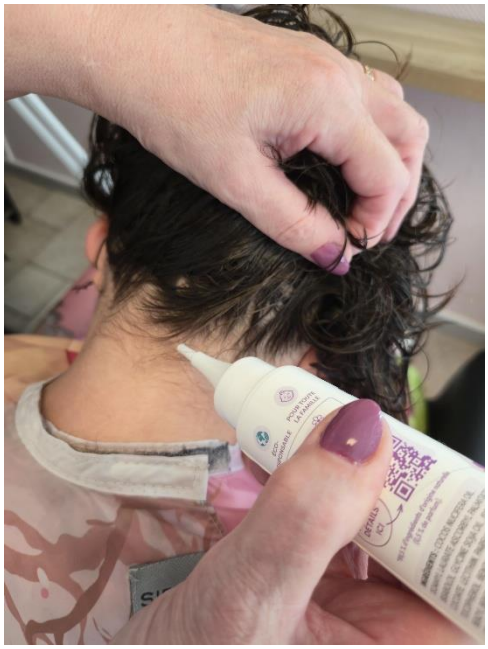

Étape 13)

À partir de la raie centrale, appliquez le Bye Bye Coco directement en plusieurs lignes, dans le même sens que la raie, en laissant environ deux doigts d’écart entre chaque application. Répétez l’opération sur toute la tête afin de bien répartir le produit sur l’ensemble du cuir chevelu.





Étape 14)

Massez soigneusement le cuir chevelu avec vos doigts afin de bien répartir le Bye Bye Coco partout. Prenez le temps de bien malaxer pour vous assurer qu'aucune zone n'a été oubliée. Si vous sentez qu'un endroit manque de produit, n'hésitez pas à en rajouter afin de bien couvrir l'ensemble du cuir chevelu.

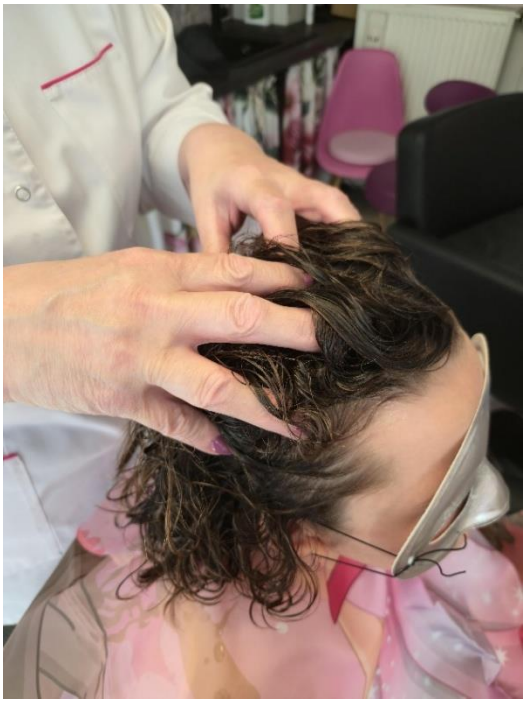

Étape 15)

Ensuite, redémêlez délicatement les cheveux. Vous pouvez réaliser une queue de cheval haute ou basse, ou une autre coiffure confortable, en évitant de placer l'attache au milieu du crâne. L'objectif est que l'enfant puisse dormir, faire une sieste ou se reposer confortablement, sans gêne ni douleur.

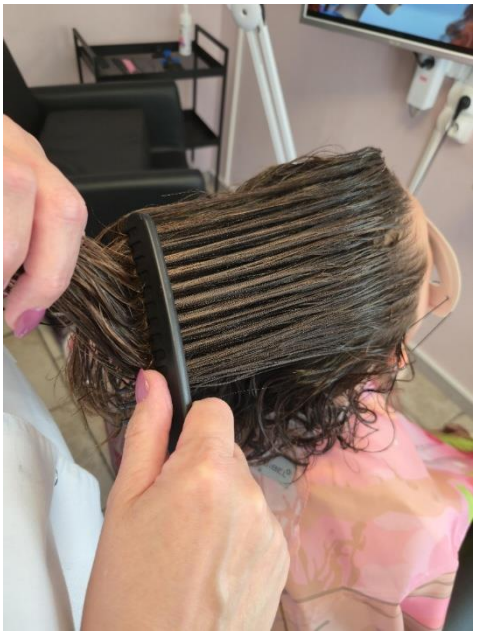

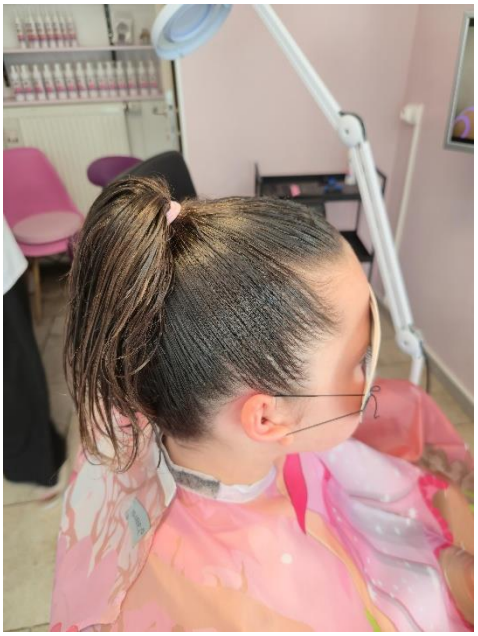



Combien de temps faut-il laisser agir le Bye Bye Coco avant de rincer le produit ?

Laisser agir le Bye Bye Coco entre 6 et 24 heures. Plus le produit reste longtemps, plus il peut être efficace.

Il est recommandé de ne pas dépasser 24 heures, non pas parce que le produit serait dangereux ou nocif pour l'enfant — bien au contraire, l'huile de coco est douce et bénéfique pour les cheveux. Le produit n'abîme pas les cheveux et ne présente pas de danger pour l'enfant même s'il reste plus de 24 heures. Cependant, au-delà de 24 heures, il est préférable de laisser respirer le cuir chevelu.

Une fois le produit appliqué, laissez simplement les cheveux comme ils sont. Ne les couvrez pas avec un bonnet ou autre.

Si le produit agit pendant la nuit et que vous souhaitez éviter de salir la taie d'oreiller, vous pouvez éventuellement placer un essuie sur votre oreiller.

Comment retirer le Bye Bye Coco ?

1. Sur les cheveux encore secs et imprégnés de Bye Bye Coco, appliquez directement du shampoing liquide. Pas de shampoing sec.

⚠ Le premier shampoing doit impérativement être appliqué sur cheveux SECS.

2. Malaxez bien les cheveux de telle sorte que le shampoing s'amalgame à Bye Bye Coco

3. Ensuite seulement, mouillez les cheveux et rincez abondamment en shampooinant comme la coiffeuse, pas en caressant.

4. Faites ensuite un deuxième shampoing sur cheveux mouillés.

5. Terminez par votre soin ou après-shampoing habituel, si vous en utilisez un.

⚠ Ne mouillez donc pas les cheveux avant le premier shampoing. Si vous les avez déjà mouillés par erreur, ce n'est pas grave : séchez-les simplement, puis recommencez en appliquant d'abord le shampoing liquide directement sur les cheveux secs.